VERACRUZ GOBIERNO DEL ESTADO

SEGOB Secretaría de Gobierno

IVM Instituto Veracruzano de las Mujeres

VERACRUZ ME LLENA DE ORGULLO

Informe de Acciones Diciembre 2018-abril 2019

Instituto Veracruzano de las Mujeres

VERACRUZ
GOBIERNO
DEL ESTADO

Directorio

Ing. Cuitláhuac García Jiménez
Gobernador Constitucional del Estado de Veracruz

Ing. Eric Patrocinio Cisneros Burgos
Secretario de Gobierno

Mtra. Yolanda Olivares Pérez
Directora General del Instituto Veracruzano de las Mujeres

ÍNDICE

5 **Eje 1.** Institucionalizar la perspectiva de género en los poderes públicos para el fortalecimiento de la igualdad sustantiva entre mujeres y hombres.

14 **Eje 2.** Promover el acceso de las mujeres a una vida libre de violencia.

31 **Eje 3.** Promover los derechos humanos y el empoderamiento de las mujeres, en sus diferentes etapas de la vida.

Eje 1. Institucionalizar la perspectiva de género en los poderes públicos para el fortalecimiento de la igualdad sustantiva entre mujeres y hombres.

El Instituto Veracruzano de las Mujeres, con el objeto de promover el derecho a la igualdad entre mujeres y hombres, realizó las siguientes acciones:

VINCULACIÓN CON EL INSTITUTO NACIONAL DE LAS MUJERES (INMUJERES)

El Instituto Veracruzano de las Mujeres (IVM), asistió al Foro de Consulta de Mujeres para la Integración del Plan Nacional de Desarrollo 2019 - 2024, convocado por la presidenta del Instituto Nacional de las Mujeres (INMUJERES), Nadine Gasman Zylbermann, donde el IVM aportó ponencias en materia de violencia contra las mujeres, de participación política y las tareas de cuidados, al que también asistieron, la titular de la Comisión Nacional para Prevenir y Erradicar la Violencia contra las Mujeres, Candelaria Ochoa Ávalos; la senadora Martha Lucía Micher Camarena, presidenta de la Comisión para la igualdad de género de la Cámara de Senadores; Belén Sanz Luque, representante de ONU Mujeres, y la diputada Wendy Briceño, Presidenta de la Comisión de Igualdad de género.

También, se acudió a la capacitación sobre las Reglas de Operación del Programa de Fortalecimiento a la Transversalidad de la Perspectiva de Género, correspondiente al ejercicio fiscal 2019, la reunión fue convocada por el INMUJERES, el objetivo fue conocer los requerimientos para acceder a los fondos federales.

COMISIÓN PARA LA IGUALDAD

Se llevó a cabo una mesa de trabajo entre el Instituto Veracruzano de las Mujeres y la diputada Ivonne Trujillo Ortiz, Presidenta de la Comisión para la Igualdad de Género del Congreso del Estado, con el objeto de presentar el programa de trabajo y las acciones realizadas en materia de igualdad y de atención y prevención de la violencia.

Se realizó la presentación del programa de una agenda legislativa ante las Diputadas integrantes de la Comisión para la Igualdad, y de los Consejos consultivo y social del IVM, asimismo dar a conocer las acciones a desarrollarse con los fondos federales obtenidos de los Programas de Apoyo a la Instancias de las Mujeres en la Entidades Federativas (PAIMEF) y de Fortalecimiento a la Transversalidad de la Perspectiva de Género (PFTPG 2019).

ÓRGANO DE CAPACITACIÓN

Desde el inicio del presente año y con la finalidad de brindar herramientas teórico prácticas a las titulares de Unidades de Género que se incorporaron al servicio público, se realizó el seminario "Políticas Públicas con Perspectiva de Género", pues parte de sus funciones es la de participar en la elaboración de políticas públicas para la igualdad y para la prevención, atención, sanción y erradicación de la violencia contra las mujeres, al interior de sus dependencias.

Posterior a ello, se ha trabajado en coordinación con las diferentes instancias de la Administración Pública Estatal (APE), para el desarrollo de programas y acciones que serán implementadas en el presente año, por lo que se impartieron 13 asesorías a titulares de las Unidades de Género o funcionariado de la APE: Atención a Víctimas, Fideicomiso Fondo del Futuro, Secretaria de Infraestructura y Obras Públicas, Universidad Popular Autónoma de Veracruz, Consejo Veracruzano de Investigación Científica y Desarrollo Tecnológico, Instituto de Espacios Educativos, Tribunal Estatal de Justicia Administrativa, Sistema Estatal Anticorrupción y Centro de Rehabilitación e Inclusión Social, cuyo objetivo fue brindar orientación para el cumplimiento de sus funciones en materia de género y derechos humanos (DDHH) en el desarrollo de su quehacer institucional y en su caso, la revisión de planes de trabajo.

En el ámbito municipal, al actuar como órgano de consulta, capacitación y asesoría permanente en materia de Derechos Humanos y Género, se estableció una ruta de atención para los Institutos de las Mujeres, en lo que va del presente año se brindó servicio a los municipios de: Apazapan, Atoyac, Altotonga, Tlapacoyan, Chiconamel, Atlahuilco, Jalacingo, Landero y Coss, Chicontepec, San Andrés Tlalnelhuayocan, Zongolica, Tantoyuca, La Perla, Misantla, Tlaltetela, Tuxpan, Zacualpan, Martínez de la Torre, Tempoal, Huatusco, Ángel R. Cabada, Tuxpan, Álamo Temapache y Totutla, la finalidad de esta asesoría fue establecer vinculación para la atención de casos específicos de violencia y la institucionalización de la perspectiva de género en la Administración Pública Municipal.

EDUCACIÓN

En materia educativa, se entregó al Lic. Zenyazen Roberto Escobar García Secretario de Educación de Veracruz , la "Ruta de acción para la implementación de la política de igualdad entre mujeres y hombres en el sector educativo", dirigida al personal directivo de los niveles básico y medio superior y cuenta con cinco estrategias que incorporan propuestas orientadas a erradicar el reforzamiento de roles y estereotipos de género, este instrumento coadyuvará con las directrices generales plasmadas en la Estrategia de Cero Tolerancia a la Violencia contra las Mujeres y las Niñas en Veracruz, lanzada por el Gobernador Cuitláhuac García Jiménez este año.

SALUD

Para garantizar el derecho a la salud, se han realizado 5 mesas de trabajo para analizar y actualizar la Ley para enfrentar la epidemia del VIH SIDA en el estado de Veracruz, en ellas han participado la Comisión Nacional de Derechos Humanos, el Centro de Investigaciones y Estudios en Antropología Social del Golfo, el Grupo Multisectorial en VIH Sida del Estado de Veracruz, Comisiones Permanentes de Salud, para la igualdad de Género y Derechos Humanos, Centro de Estudios de Género y Derechos Humanos del Congreso Local, la Secretaría de Salud del Estado de Veracruz, Instituto de Seguridad y Servicios Sociales para los Trabajadores del Estado, Centro para el Desarrollo Humano e Integral de los Universitarios, Clínica Universitaria de Salud Reproductiva y Sexual

de la Universidad Veracruzana, RED Balance A.C., Instituto Municipal de las Mujeres de Xalapa y otras personas investigadoras. El objetivo es analizar la citada Ley para identificar lagunas jurídicas y contenidos discriminatorios e incorporar la perspectiva de género y de derechos humanos, esto, con fundamento en instrumentos internacionales relativos, para impulsar propuestas de iniciativa de reforma a dicha ley.

También se estableció vinculación entre Sociedad Civil y la Administración Pública Municipal, para participar en la Campaña Mundial "Lo que las Mujeres quieren, demandas de atención médica de calidad para Mujeres y Niñas", donde participaron Directoras de Institutos Municipales de las Mujeres, la Universidad Veracruzana, el Comité Promotor por una Maternidad Segura en México, y EQUIFONÍA A.C., esta campaña tiene como finalidad la obtención de datos que permitan crear políticas públicas en materia de salud materna y salud sexual y reproductiva.

DERECHOS POLÍTICOS DE LAS MUJERES

El Instituto participó en una reunión de trabajo con titulares de las Secretarías de las Mujeres de los partidos políticos de Veracruz, se contó con la asistencia de la directora del Centro de Estudios Políticos de Acción Afirmativa, Natividad Cárdenas Morales, el objetivo es garantizar el ejercicio de sus derechos políticos y fomentar la incorporación del enfoque de género en las agendas públicas locales.

En este sentido, también se llevó a cabo un encuentro con el vocal ejecutivo de la Junta Local del INE, Josué Cervantes Martínez, para tratar temas relacionados con los derechos político-electorales de las mujeres en el marco de las acciones del Observatorio de Participación Política de las Mujeres en Veracruz.

El IVM fue invitado a la integración del Comité Estatal de Promoción de la Cultura Democrática, implementado por el Consejo General del Organismo Público Local Electoral, donde la Directora, en su intervención resaltó la importancia de la difusión de los derechos políticos de las mujeres, pues con ello se contribuye a su empoderamiento y participación democrática.

NIÑAS Y ADOLESCENTES

Se acudió a la segunda sesión ordinaria del Sistema de Protección integral de Niñas, Niños y Adolescentes del Estado de Veracruz, donde se tomó protesta a la Comisión Estatal para el Seguimiento de las recomendaciones del Comité de los Derechos del Niño de Naciones Unidas, dicho evento fue presidido por el Gobernador del Estado, con lo

que se dio inicio a los trabajos que dan cumplimiento a las obligaciones derivadas de tratados internacionales para garantizar el interés superior de la niñez.

En calidad de Secretaria Técnica del Grupo Estatal para la Prevención del Embarazo en Adolescentes (GEPEA), el Instituto Veracruzano de las Mujeres participó en una reunión presidida por el Secretario de Gobierno, donde se dieron cita la directora de Planificación Familiar del Centro Nacional de Equidad de Género y Salud Reproductiva, de la Secretaría de Salud federal, el Secretario de Salud de Veracruz, la Secretaria Técnica del Consejo Estatal de Población de Veracruz, entre otros, con el fin de implementar acciones para la prevención del embarazo en adolescentes.

CONMEMORACIÓN DEL 8 DE MARZO

En el marco del Día Internacional de las Mujeres y con el propósito de incidir en el empoderamiento económico de las veracruzanas, se llevó a cabo la firma del convenio de colaboración con la Secretaría de Desarrollo Económico y Portuario del Estado, para llevar a cabo acciones conjuntas que permitan a las mujeres el ejercicio pleno de sus derechos económicos, especialmente de las comunidades más vulnerables.

MARCO NORMATIVO PARA LA IGUALDAD

Como parte de las atribuciones del IVM para revisar y proponer modificaciones a la legislación, se presentaron a la Consejería Jurídica del Gobernador los proyectos siguientes:

- Reforma integral a la Ley para la Igualdad entre Mujeres y Hombres.
- Reglamento para Unidades de Género.

Eje 2: Promover el acceso de las mujeres a una vida libre de violencia.

ALERTA DE VIOLENCIA DE GÉNERO EN CONTRA DE LAS MUJERES (AVGM)

En atención a la Alerta de Violencia de Género en contra de las Mujeres, se realizaron vinculaciones institucionales con los 11 ayuntamientos con AVGM; Tuxpan, Poza Rica, Martínez de la Torre, Xalapa, Boca del Río, Veracruz, Orizaba, Córdoba, Minatitlán, Coatzacoalcos y Las Choapas. Se envió un exhorto a cada municipio para la instalación de módulos de atención inmediata para mujeres en situación de violencia y fortalecer las acciones de prevención y atención. Derivado de esto, se programó para este 2019, mesas de trabajo con las autoridades municipales para capacitarles en temas que coadyuven a la solventación de las medidas de seguridad, prevención, de justicia y reparación que señala la AVGM.

Como parte de las acciones que son responsabilidad del IVM, se implementó el Programa Único de Capacitación (PUC) en coordinación con la Subdirección de Servicio Público de Carrera de la Secretaría de Finanzas y Planeación, cuyo objetivo es capacitar al funcionariado público en Derechos Humanos de las Mujeres y el Marco Normativo con Perspectiva de Género, para su incorporación en la vida laboral, promoviendo medidas de seguridad, prevención, justicia y reparación que garantice a las mujeres y niñas a vivir una vida libre de violencia.

Dicho instrumento se presentó ante las instituciones coadyuvantes: Fiscalía General del Estado, Secretaría de Seguridad Pública, Secretaría de Educación de Veracruz, Poder Judicial del Estado de Veracruz, Procuraduría Estatal para la Protección de Niños, Niñas y Adolescentes en el Estado de Veracruz, Servicios de Salud del Estado de Veracruz, Comisión Ejecutiva Estatal de Atención Integral a Víctimas y Secretaría de Gobierno.

Se entregó a la Consejería Jurídica del Gobernador el proyecto del Protocolo para la Prevención, Atención y Sanción del Hostigamiento y Acoso Sexual en la Administración Pública Estatal (APE), el cual fue publicado el 8 de marzo del 2019. Posterior a ello, se instaló la mesa de trabajo interinstitucional, para la elaboración de los Lineamientos del Protocolo en coordinación con la Dirección General de Cultura de Paz y Derechos Humanos y la Contraloría General del Estado.

BANCO ESTATAL DE DATOS E INFORMACIÓN SOBRE CASOS DE VIOLENCIA CONTRA LAS MUJERES (BANESVIM)

Con la finalidad de dar a conocer los nuevos procesos administrativos y técnicos de la nueva plataforma del BANESVIM, se realizó una jornada de capacitación dirigida al personal de las dependencias que integran información al BANESVIM y de los Institutos Municipales de las Mujeres (IMM), cuyos municipios fueron declarados en Alerta de Violencia de Género por Feminicidio. El personal capacitado realizará la captura de datos que aporten:

- Servicios de Salud (SESVER).
- Secretaría de Seguridad Pública.
- Sistema Estatal para el Desarrollo Integral de la Familia.
- IMM Boca del Río.
- IMM Orizaba.
- IMM Minatitlán.
- IMM Coatzacoalcos.
- IMM Veracruz.
- IMM Martínez de la Torre.
- IMM Xalapa.
- IMM Córdoba.
- IMM Boca del Río.

El objetivo de esta capacitación fue que conocieran y manejaran la nueva Plataforma de BANESVIM, para continuar integrando o en su caso integrar por primera vez la información sobre violencia contra las mujeres.

En este mismo sentido, se realizó en coordinación con la Facultad de Antropología de la Universidad Veracruzana, el Diagnóstico sobre la Violencia de Género contra las Mujeres en el Estado de Veracruz, los datos analizados en el estudio corresponden a la información contenida en el BANESVIM, este instrumento dará pauta al diseño de políticas públicas transversales con perspectiva de género para prevenir y erradicar la violencia que viven las mujeres veracruzanas.

VINCULACIÓN INSTITUCIONAL Y CONVENIOS PARA LA PREVENCIÓN Y ATENCIÓN DE LA VIOLENCIA DE GÉNERO EN CONTRA DE LAS MUJERES

El IVM ha formalizado instrumentos jurídicos con autoridades estatales y municipales para establecer acciones inherentes al objeto del Instituto, firmando los siguientes convenios:

1.- Convenio de coordinación interinstitucional entre el Instituto Veracruzano de las Mujeres, la Secretaría de Seguridad Pública, Policía Federal y la Cámara Nacional de Comercio, para establecer las bases de colaboración que permita brindar atención a las mujeres en situación de violencia que soliciten apoyo en los negocios, comercios y establecimientos afiliados a las cámaras empresariales que participarán en la campaña "#NIUNAMENOS, TE AYUDAMOS A LLEGAR SEGURA A CASA".

El resultado del convenio en comento, fue la elaboración de un Protocolo de Actuación para estos casos, en coordinación con la Secretaría de Seguridad Pública, dentro de los trabajos de reforzamiento de la campaña ciudadana #Niunamenos.

2.- Convenios para la alimentación de datos del Banco Estatal de Datos e Información sobre Casos de Violencia, firmados con:

2.1 Poder Judicial del Estado de Veracruz.
2.2 Secretaría de Salud y Servicios de Salud de Veracruz.
2.3 Sistema Estatal para el Desarrollo Integral de la Familia.
2.4 H. Ayuntamiento de Las Choapas Veracruz.
2.5 H. Ayuntamiento de Minatitlán, Veracruz.
2.6 H. Ayuntamiento de las Coatzacoalcos, Veracruz.

Con la firma de estos convenios estaremos en posibilidad de recabar y sistematizar la información sobre los casos de violencia en contra de las mujeres.

En materia de prevención de la violencia se estableció vinculación con el Centro Estatal de Prevención Social de la Violencia y la Delincuencia con Participación Ciudadana (CEPREVIDE), para la realización de campañas dirigidas a población abierta.

Sumándonos a la acción impulsada por el Gobierno de Canadá, Oficina de Naciones Unidas contra la Droga y el Delito -por sus siglas en inglés UNODC-, la Comisión Intersecretarial contra la Trata de Personas, y el Instituto Nacional de los Pueblos Indígenas, se colaboró con el proyecto denominado "Detección y prevención de la trata de personas en comunidades indígenas de México", a través de una campaña de sensibilización y prevención a la población sobre el delito de trata de personas, es importante señalar que con personal contratado a través del programa PAIMEF el IVM coadyuvará en dicha campaña, desde la Casa de la Mujer Indígena de Papantla.

Además, el IVM y el Instituto de Capacitación para el Trabajo del Estado de Veracruz (ICATVER), sostuvieron una reunión de trabajo con el propósito de plantear los términos de un convenio de colaboración para beneficiar a las mujeres que se encuentran en el Refugio Estatal de Mujeres en Situación de Violencia de Veracruz.

El IVM participó en el Foro Consultivo Sur, organizado por la diputada Florencia Martínez Rivera, Presidenta de la Comisión de Desarrollo y Fortalecimiento Municipal, donde también intervinieron autoridades municipales, la SEFIPLAN y el Instituto Veracruzano de Desarrollo Municipal (INVEDEM) con la finalidad de generar una agenda municipal con perspectiva de género.

En materia de atención y seguimiento a la violencia política, se convocó a autoridades electorales para vincularse y coadyuvar en los trabajos del Observatorio de Participación Política de las Mujeres en Veracruz. Asimismo, se sostuvo una mesa de trabajo con la Consejera Electoral del INE, la Mtra. Dania Paola Ravel Cuevas para la presentación de la plataforma "Red de Mujeres Electas", cuyo objetivo fue obtener información y orientación respecto a la violencia política por razón de género que pudieran enfrentar las mujeres en puestos de elección popular en el ejercicio de sus funciones.

En relación a esto, el IVM participó en el Primer Encuentro de Alcaldesas del Estado de Veracruz con la ponencia: "Violencia Política en Razón de Género, marco jurídico", presidida por la Presidenta Municipal de Tamiahua, Citlali Medellín Careaga.

CAPACITACIÓN A FUNCIONARIADO PÚBLICO ESTATAL Y MUNICIPAL EN MATERIA DE PREVENCIÓN Y ATENCIÓN A LA VIOLENCIA

Se han realizado capacitaciones a titulares de la Administración Pública y Unidades de Género, respecto a las atribuciones del IVM y acciones de vinculación con PROGOB y la Dirección General de Cultura de Paz y Derechos Humanos en materia de igualdad, prevención y atención de la violencia contra las mujeres.

ATENCIÓN INTEGRAL A MUJERES EN SITUACIÓN DE VIOLENCIA

El Instituto Veracruzano de las Mujeres a través del Módulo de Atención a la Violencia (MAE) en la ciudad de Xalapa y de los Centros de Atención a la Violencia (CAE) ubicados en Chontla, Veracruz y Texistepec, ha brindado atención a 595 mujeres en situación de violencia desde un enfoque de género, intercultural y de derechos humanos. La atención ha sido de manera presencial y telefónica.

Atenciones brindadas de diciembre 2018 - abril 2019						
Unidad	**Dic**	**Ene**	**Feb**	**Mar**	**Abr**	**Total**
Módulo de Atención Externa "Xalapa"	23	90	104	35	51	303
Centro de Atención Externa "Chontla"	1	9	11	5	4	30
Centro de Atención Externa "Texistepec"	0	6	6	0	1	13
Centro de Atención Externa "Veracruz"	31	11	39	9	10	100
Programa Federal "Paimef" (MAE)	149	0	0	0	0	149
TOTAL	**204**	**116**	**160**	**49**	**66**	**595**

Se ha beneficiado a mujeres menores de edad, adultas y en su caso a sus hijas e hijos. El grupo etario que mayormente ha solicitado atención han sido mujeres de 25 a 34 años de edad, representando el 35%; seguido del grupo etario de 45 a 59 con un 18%; mientras que el de 15 a 24 años representa un 17 %; el de 35 a 44 años de edad representa un 10%; de 60 años o más un 5% y el de 10 a 14 años de edad representa el 1% de la población total.

Del total de mujeres atendidas (595), 551 fueron asesorías en materia civil, penal y laboral. El área de psicología brindó 457 atenciones, de contención emocional y terapia, mientras que el área de trabajo social registró 320 servicios, en materia de salud, educativas y laborales.

Se ha beneficiado a mujeres menores de edad, adultas y en su caso a sus hijas e hijos. El grupo etario que mayormente ha solicitado atención han sido mujeres de 25 a 34 años de edad, representando el 35%; seguido del grupo etario de 45 a 59 con un 18%; mientras que el de 15 a 24 años representa un 17 %; el de 35 a 44 años de edad representa un 10%; de 60 años o más un 5% y el de 10 a 14 años de edad representa el 1% de la población total.

Del total de mujeres atendidas (595), 551 fueron asesorías en materia civil, penal y laboral. El área de psicología brindó 457 atenciones, de contención emocional y terapia, mientras que el área de trabajo social registró 320 servicios, en materia de salud, educativas y laborales.

Unidad	Tipo de Asesoría	Dic	Ene	Feb	Mar	Abr	Total
Módulo de Atención Externa "Xalapa"	Jurídica	21	80	93	31	42	267
	Psicológica	15	73	70	31	34	223
	Trabajo Social	13	53	45	18	25	154
Centro de Atención Externa "Chontla"	Jurídica	1	9	11	5	2	28
	Psicológica	0	0	0	0	0	0
	Trabajo Social	0	0	0	0	0	0
Centro de Atención Externa "Texistepec"	Jurídico	0	6	6	0	0	12
	Psicológico	0	0	0	0	0	0
	Trabajo Social	0	0	0	0	0	0
Centro de Atención Externa "Veracruz"	Jurídico	31	11	38	9	9	98
	Psicológico	31	11	39	9	9	99
	Trabajo Social	24	2	4	1	0	31
Programa Federal "PAIMEF" (MAE)	Jurídico	146	0	0	0	0	146
	Psicológico	135	0	0	0	0	135
	Trabajo Social	135	0	0	0	0	135
TOTAL		**552**	**245**	**306**	**104**	**121**	**1,328**

De acuerdo al BANESVIM, los tipos y modalidades de violencia mayormente registrados en el MAE y los CAE, son los que a continuación se muestran:

Tipos de violencia registrados de diciembre 2018 –abril 2019							
Unidad	**Tipo de Violencia**	**Dic**	**Ene**	**Feb**	**Mar**	**Abr**	**Total**
Módulo de Atención Externa "Xalapa"	Económica	16	40	45	20	20	141
	Física	9	48	38	22	24	141
	Patrimonial	1	4	15	6	6	32
	Psicológica	21	86	90	36	51	284
	Sexual	0	5	14	9	9	37
	Obstétrica	0	0	0	0	0	0
Centro de Atención Externa "Chontla"	Económica	1	7	8	4	3	23
	Física	0	3	6	2	2	13
	Patrimonial	0	0	2	1	0	3
	Psicológica	1	9	10	5	2	27
	Sexual	0	2	1	0	0	3
	Obstétrica	0	0	0	0	0	0
Centro de Atención Externa "Texistepec"	Económica	0	3	3	0	0	6
	Física	0	2	1	0	0	3
	Patrimonial	0	0	0	0	0	0
	Psicológica	0	1	2	0	0	3
	Sexual	0	0	0	0	0	0
	Obstétrica	0	0	0	0	0	0
Centro de Atención Externa "Veracruz"	Económica	22	7	23	5	3	60
	Física	21	9	21	4	7	62
	Patrimonial	15	4	9	3	2	33
	Psicológica	29	9	39	9	10	96
	Sexual	10	2	10	2	4	28
	Obstétrica	0	0	0	0	0	0
Programa Federal "PAIMEF"	Económica	81	0	0	0	0	81
	Física	75	0	0	0	0	75
	Patrimonial	51	0	0	0	0	51
	Psicológica	147	0	0	0	0	147
	Sexual	30	0	0	0	0	30
	Obstétrica	0	0	0	0	0	0
TOTAL		**530**	**241**	**337**	**128**	**143**	**1,379**

El tipo de violencia que mayormente se registró, fue la psicológica con un 40%; seguida de la violencia económica con un 23%; mientras que la física registró un 21%; la violencia patrimonial el 9% y la violencia sexual el 7%.

La modalidad de violencia más frecuente fue la violencia familiar, que representa el 85%; seguida de la modalidad comunitaria con un 7%; mientras que la modalidad laboral representa el 4%; la modalidad de violencia por razones de género e institucional representan el 1.5 %; la modalidad escolar el 1%; económica el 1%; por política en razón de género y feminicidio representan el 0.5%.

Unidad	Modalidad de Violencia	Dic	Ene	Feb	Mar	Abr	Total
Módulo de Atención Externa "Xalapa"	De género	0	0	0	1	6	7
	En la comunidad	1	7	8	1	1	18
	Familiar	20	83	84	30	40	257
	Familiar equiparada	0	0	0	0	4	4
	Feminicida	0	0	0	0	0	0
	Institucional	0	0	2	0	3	5
	Laboral	2	0	8	0	6	16
	Escolar	0	1	0	4	0	5
	Política en razón de género	0	0	2	0	0	2
Centro de Atención Externa "Chontla"	De género	0	0	0	0	0	0
	En la comunidad	0	1	1	0	0	2
	Familiar	1	8	10	5	2	26
	Familiar equiparada	0	0	0	0	1	1
	Feminicida	0	0	0	0	0	0
	Institucional	0	0	0	0	0	0
	Laboral	0	0	0	0	0	0
	Escolar	0	0	0	0	0	0
	Política en razón de género	0	0	0	0	0	0

Unidad	Modalidad de Violencia	Dic	Ene	Feb	Mar	Abr	Total
Centro de Atención Externa "Texistepec"	De género	0	0	0	0	0	0
	En la comunidad	0	0	1	0	0	1
	Familiar	0	6	5	0	0	11
	Familiar equiparada	0	0	0	0	0	0
	Feminicida	0	0	0	0	0	0
	Institucional	0	0	0	0	0	0
	Laboral	0	0	0	0	0	0
	Escolar	0	0	0	0	0	0
	Política en razón de género	0	0	0	0	0	0
Centro de Atención Externa "Veracruz"	De género	0	0	0	0	0	0
	En la comunidad	2	0	2	0	1	5
	Familiar	28	9	35	8	6	86
	Familiar equiparada	0	0	0	0	3	3
	Feminicida	0	0	0	0	1	1
	Institucional	1	0	0	0	0	1
	Laboral	1	2	1	1	0	5
	Escolar	0	0	1	0	0	1
	Política en razón de género	0	0	0	0	0	0
Programa Federal "PAIMEF"	De género	0	0	0	0	0	0
	En la comunidad	17	0	0	0	0	17
	Familiar	136	0	0	0	0	136
	Familiar equiparada	0	0	0	0	0	0
	Feminicida	0	0	0	0	0	0
	Institucional	1	0	0	0	0	1
	Laboral	0	0	0	0	0	0
	Escolar	0	0	0	0	0	0
	Política en razón de género	0	0	0	0	0	0
TOTAL		**210**	**117**	**160**	**50**	**74**	**611**

El MAE y los CAE han brindado servicios integrales y de canalización a diversas instituciones, con el fin de garantizar a las mujeres el ejercicio pleno de sus derechos humanos.

ATENCIÓN BRINDADA POR EL REFUGIO ESTATAL PARA MUJERES EN SITUACIÓN DE VIOLENCIA 2019

El Refugio Estatal para Mujeres en Situación de Violencia es operado por el IVM desde el 1 de octubre de 2018 y a partir del 7 de marzo, con la reforma a la Ley que Crea el IVM, forma parte de su estructura orgánica, cuenta con 16 módulos y capacidad de resguardo a 320 mujeres, sus hijas e hijos por un periodo de tres meses, quienes reciben atención integral de trabajo social, psicológico, jurídico, de atención médica, de educación y capacitación para el trabajo. Del 1 de diciembre de 2018 a la fecha, se ha resguardado a 7 mujeres, 7 niñas y 6 niños.

El personal del refugio ha realizado actividades de prevención a la violencia, en este sentido, se llevaron a cabo capacitaciones a funcionariado público, con el fin de fortalecer los procesos de referencia y contrarreferencia, para que el personal a cargo de la valoración de los casos de riesgo y violencia extrema que labora en el MAE y los CAE, adquieran las habilidades para aplicar la ruta de ingreso a refugio, esto alineado al estándar de competencia laboral EC0539 "Atención Presencial de Primer contacto a Mujeres en situación de Violencia".

MAPA DE COBERTURA

PAIMEF'19

Vertiente C

Fortalecimiento de la estrategia Cero Tolerancia de la violencia contra las mujeres y niñas del estado de Veracruz, a través del Programa Anual PAIMEF 2019

MUNICIPIOS

001 Acajete
002 Acatlán
003 Acayucan
004 Actopan
005 Acula
006 Acultzingo
007 Camarón de Tejeda
008 Alpatláhuac
009 Alto Lucero
010 Altotonga
011 Alvarado
012 Amatitlán
013 Naranjos Amatlán
014 Amatlán de los Reyes
015 Angel R. Cabada
016 La Antigua
017 Apazapan
018 Aquila
019 Astacinga AVGM
020 Atlahuilco AVGM
021 Atoyac
022 Atzacan
023 Atzalan
024 Tlaltetela
025 Ayahualulco
026 Banderilla
027 Benito Juárez AVGM
028 Boca del Río AVGM
029 Calcahualco
030 Camerino Z. Mendoza
031 Carrillo Puerto
032 Catemaco
033 Cazones
034 Cerro Azul
035 Citlaltépetl AVGM
036 Coacoatzintla
037 Coahuitlán AVGM
038 Coatepec
039 Coatzacoalcos AVGM
040 Coatzintla
041 Coetzala AVGM
042 Colipa
043 Comapa
044 Córdoba AVGM
045 Cosamaloapan
046 Cosautlán de Carvajal
047 Coscomatepec
048 Cosoleacaque
049 Cotaxtla
050 Coxquihui AVGM
051 Coyutla AVGM
052 Cuichapa
053 Cuitláhuac
054 Chacaltianguis
055 Chalma AVGM
056 Chiconamel AVGM
057 Chiconquiaco
058 Chicontepec AVGM
059 Chinameca
060 Chinampa
061 Las Choapas AVGM
062 Chocamán
063 Chontla AVGM
064 Chumatlán AVGM
065 Emiliano Zapata
066 Espinal AVGM
067 Filomeno Mata AVGM
068 Fortín
069 Gutiérrez Zamora
070 Hidalgotitlán
071 Huatusco
072 Huayacocotla
073 Hueyapan de Ocampo AVGM
074 Huiloapan
075 Ignacio de la Llave
076 Ilamatlán AVGM
077 Isla
078 Ixcatepec
079 Ixhuacán de los Reyes
080 Ixhuatlán del Café
081 Ixhuatlancillo
082 Ixhuatlán del Sureste
083 Ixhuatlán de Madero
084 Ixmatlahuacan
085 Ixtaczoquitlán
086 Jalacingo
087 Xalapa AVGM
088 Jalcomulco
089 Jáltipan
090 Jamapa
091 Jesús Carranza
092 Xico
093 Jilotepec
094 Juan Rodríguez Clara
095 Juchique de Ferrer
096 Landero y Coss
097 Lerdo de Tejada
098 Magdalena AVGM
099 Maltrata
100 Manlio Fabio Altamirano
101 Mariano Escobedo
102 Martínez de la Torre AVGM
103 Mecatlán AVGM
104 Mecayapan AVGM
105 Medellín
106 Miahuatlán
107 Las Minas
108 Minatitlán AVGM
109 Misantla
110 Mixtla de Altamirano AVGM
111 Moloacán
112 Naolinco
113 Naranjal
114 Nautla
115 Nogales
116 Oluta
117 Omealca
118 Orizaba AVGM
119 Otatitlán
120 Oteapan
121 Ozuluama
122 Pajapan AVGM
123 Pánuco
124 Papantla AVGM
125 Paso del Macho
126 Paso de Ovejas
127 La Perla
128 Perote
129 Platón Sánchez AVGM
130 Playa Vicente
131 Poza Rica de Hidalgo AVGM
132 Las Vigas de Ramírez
133 Pueblo Viejo
134 Puente Nacional
135 Rafael Delgado AVGM
136 Rafael Lucio
137 Los Reyes AVGM
138 Río Blanco
139 Saltabarranca
140 San Andrés Tenejapan AVGM
141 San Andrés Tuxtla
142 San Juan Evangelista
143 Santiago Tuxtla
144 Sayula de Alemán
145 Soconusco
146 Sochiapa
147 Soledad Atzompa AVGM
148 Soledad de Doblado
149 Soteapan AVGM
150 Tamalín
151 Tamiahua
152 Tampico Alto
153 Tancoco
154 Tantima
155 Tantoyuca AVGM
156 Tatatila
157 Castillo de Teayo
158 Tecolutla
159 Tehuipango
160 Temapache
161 Tempoal
162 Tenampa
163 Tenochtitlán
164 Teocelo
165 Tepatlaxco
166 Tepetlán
167 Tepetzintla
168 Tequila AVGM
169 José Azueta
170 Texcatepec AVGM
171 Texhuacán AVGM
172 Texistepec
173 Tezonapa
174 Tierra Blanca
175 Tihuatlán
176 Tlacojalpan
177 Tlacolulan
178 Tlacotalpan
179 Tlacotepec de Mejía
180 Tlachichilco AVGM
181 Tlalixcoyan
182 Tlalnelhuayocan
183 Tlapacoyan
184 Tlaquilpa AVGM
185 Tlilapan AVGM
186 Tomatlán
187 Tonayán
188 Totutla
189 Túxpam AVGM
190 Tuxtilla
191 Ursulo Galván
192 Vega de Alatorre
193 Veracruz AVGM
194 Villa Aldama
195 Xoxocotla AVGM
196 Yanga
197 Yecuatla
198 Zacualpan
199 Zaragoza AVGM
200 Zentla
201 Zongolica AVGM
202 Zontecomatlán AVGM
203 Zozocolco de Hidalgo AVGM
204 Agua Dulce
205 El Higo
206 Nanchital
207 Tres Valles
208 Carlos A. Carrillo
209 Tatahuicapan de Juárez AVGM
210 Uxpanapa AVGM
211 San Rafael
212 Santiago Sochiapan

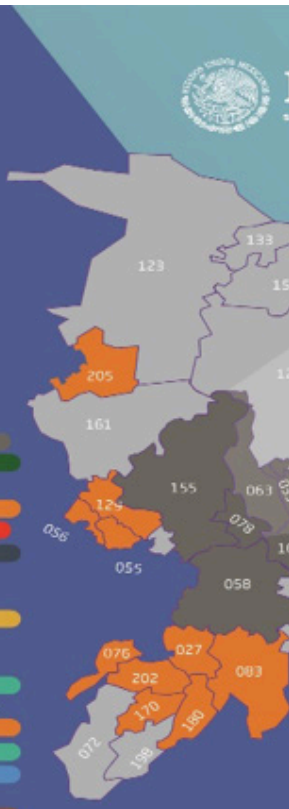

5 C.II.3

8 C.II.4

32 C.I.1 Unidad Móvil Nautla Sotavento Papaloapan

5 C.II.1 Centro de Atención Externa CAMI Zongolica

5 C.II.2 Centro de Atención Externa CAMI Papantla

8

8 C.II.8 Módulo de Atención a la Violencia de Xalapa

11 C.II.9 Unidad Itinerante Huasteca

10 C.II.10 Unidad Itinerante Totonaca

11 C.II.11 Unidad Itin Altas Mon

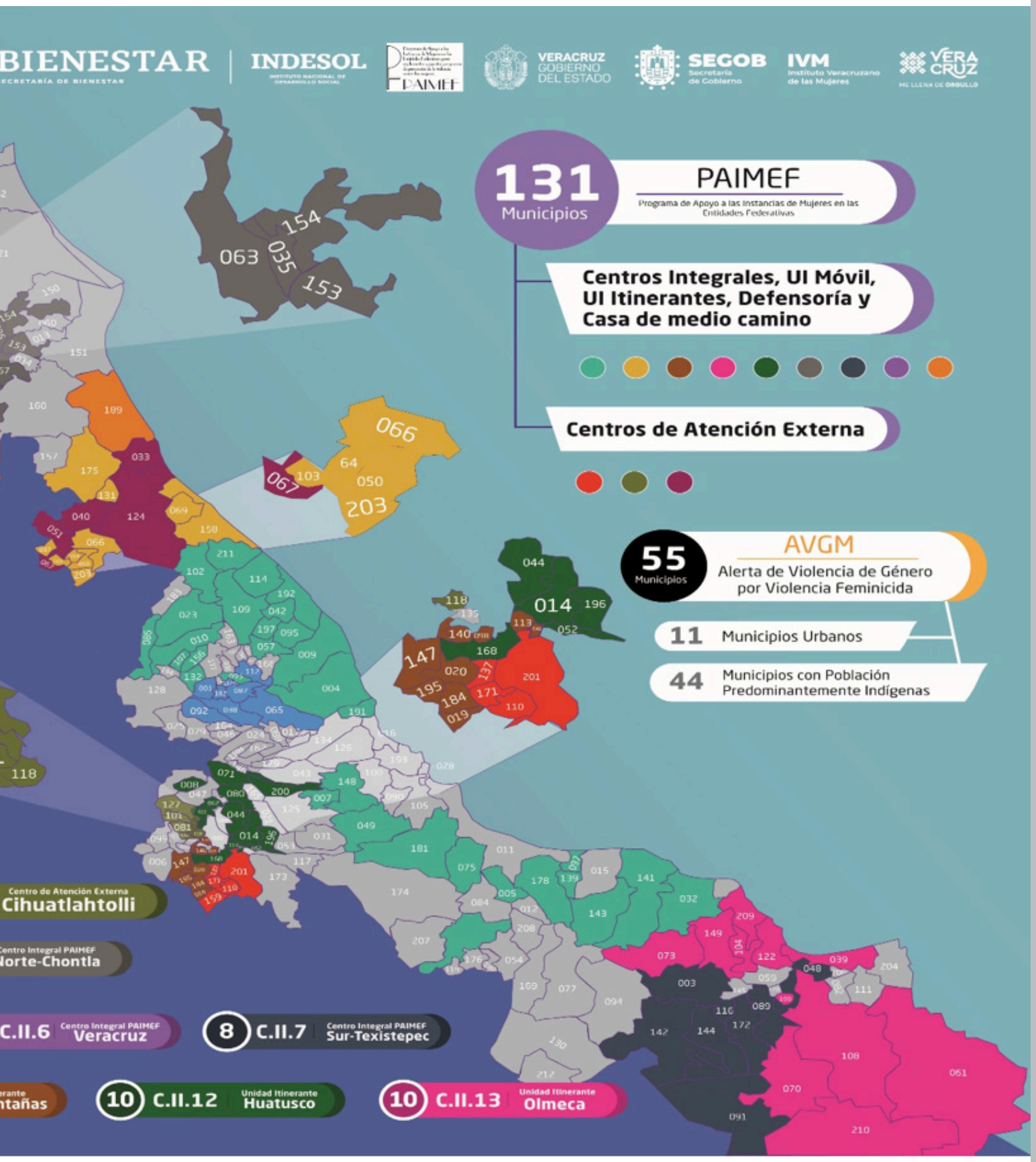
BIENESTAR
SECRETARÍA DE BIENESTAR
INDESOL
INSTITUTO NACIONAL DE DESARROLLO SOCIAL
PAIMEF
VERACRUZ GOBIERNO DEL ESTADO
SEGOB Secretaría de Gobierno
IVM Instituto Veracruzano de las Mujeres
VERACRUZ ME LLENA DE ORGULLO
131 Municipios
PAIMEF
Programa de Apoyo a las Instancias de Mujeres en las Entidades Federativas
Centros Integrales, UI Móvil, UI Itinerantes, Defensoría y Casa de medio camino
Centros de Atención Externa
55 Municipios
AVGM
Alerta de Violencia de Género por Violencia Feminicida
11 Municipios Urbanos
44 Municipios con Población Predominantemente Indígenas
Centro de Atención Externa Cihuatlahtolli
Centro Integral PAIMEF Norte-Chontla
C.II.6 Centro Integral PAIMEF Veracruz
8 C.II.7 Centro Integral PAIMEF Sur-Texistepec
10 C.II.12 Unidad Itinerante Huatusco
10 C.II.13 Unidad Itinerante Olmeca

MAPA DE COBERTURA

PAIMEF'19

Vertiente B

Fortalecimiento de la estrategia Cero Tolerancia de la violencia contra las mujeres y niñas del estado de Veracruz, a través del Programa Anual PAIMEF 2019

MUNICIPIOS

001 Acajete
002 Acatlán
003 Acayucan
004 Actopan
005 Acula
006 Acultzingo
007 Camarón de Tejeda
008 Alpatláhuac
009 Alto Lucero
010 Altotonga
011 Alvarado
012 Amatitlán
013 Naranjos Amatlán
014 Amatlán de los Reyes
015 Angel R. Cabada
016 La Antigua
017 Apazapan
018 Aquila
019 Astacinga AVGM
020 Atlahuilco AVGM
021 Atoyac
022 Atzacan
023 Atzalan
024 Tlaltetela
025 Ayahualulco
026 Banderilla
027 Benito Juárez AVGM
028 Boca del Río AVGM
029 Calcahualco
030 Camerino Z. Mendoza
031 Carrillo Puerto
032 Catemaco
033 Cazones
034 Cerro Azul
035 Citlaltépetl AVGM
036 Coacoatzintla
037 Coahuitlán AVGM
038 Coatepec
039 Coatzacoalcos AVGM
040 Coatzintla
041 Coetzala AVGM
042 Colipa
043 Comapa
044 Córdoba AVGM
045 Cosamaloapan
046 Cosautlán de Carvajal
047 Coscomatepec
048 Cosoleacaque
049 Cotaxtla
050 Coxquihui AVGM
051 Coyutla AVGM
052 Cuichapa
053 Cuitláhuac
054 Chacaltianguis
055 Chalma AVGM
056 Chiconamel AVGM
057 Chiconquiaco
058 Chicontepec AVGM
059 Chinameca
060 Chinampa
061 Las Choapas AVGM
062 Chocamán
063 Chontla AVGM
064 Chumatlán AVGM
065 Emiliano Zapata
066 Espinal AVGM
067 Filomeno Mata AVGM
068 Fortín
069 Gutiérrez Zamora
070 Hidalgotitlán
071 Huatusco
072 Huayacocotla
073 Hueyapan de Ocampo AVGM
074 Huiloapan
075 Ignacio de la Llave
076 Ilamatlán AVGM
077 Isla
078 Ixcatepec
079 Ixhuacán de los Reyes
080 Ixhuatlán del Café
081 Ixhuatlancillo
082 Ixhuatlán del Sureste
083 Ixhuatlán de Madero
084 Ixmatlahuacan
085 Ixtaczoquitlán
086 Jalacingo
087 Xalapa AVGM
088 Jalcomulco
089 Jáltipan
090 Jamapa
091 Jesús Carranza
092 Xico
093 Jilotepec
094 Juan Rodríguez Clara
095 Juchique de Ferrer
096 Landero y Coss
097 Lerdo de Tejada
098 Magdalena AVGM
099 Maltrata
100 Manlio Fabio Altamirano
101 Mariano Escobedo
102 Martínez de la Torre AVGM
103 Mecatlán AVGM
104 Mecayapan AVGM
105 Medellín
106 Miahuatlán
107 Las Minas
108 Minatitlán AVGM
109 Misantla
110 Mixtla de Altamirano AVGM
111 Moloacán
112 Naolinco
113 Naranjal
114 Nautla
115 Nogales
116 Oluta
117 Omealca
118 Orizaba AVGM
119 Otatitlán
120 Oteapan
121 Ozuluama
122 Pajapan AVGM
123 Pánuco
124 Papantla AVGM
125 Paso del Macho
126 Paso de Ovejas
127 La Perla
128 Perote
129 Platón Sánchez AVGM
130 Playa Vicente
131 Poza Rica de Hidalgo AVGM
132 Las Vigas de Ramírez
133 Pueblo Viejo
134 Puente Nacional
135 Rafael Delgado AVGM
136 Rafael Lucio
137 Los Reyes AVGM
138 Río Blanco
139 Saltabarranca
140 San Andrés Tenejapan AVGM
141 San Andrés Tuxtla
142 San Juan Evangelista
143 Santiago Tuxtla
144 Sayula de Alemán
145 Soconusco
146 Sochiapa
147 Soledad Atzompa AVGM
148 Soledad de Doblado
149 Soteapan AVGM
150 Tamalín
151 Tamiahua
152 Tampico Alto
153 Tancoco
154 Tantima
155 Tantoyuca AVGM
156 Tatatila
157 Castillo de Teayo
158 Tecolutla
159 Tehuipango
160 Temapache
161 Tempoal
162 Tenampa
163 Tenochtitlán
164 Teocelo
165 Tepatlaxco
166 Tepetlán
167 Tepetzintla
168 Tequila AVGM
169 José Azueta
170 Texcatepec AVGM
171 Texhuacán AVGM
172 Texistepec
173 Tezonapa
174 Tierra Blanca
175 Tihuatlán
176 Tlacojalpan
177 Tlacolulan
178 Tlacotalpan
179 Tlacotepec de Mejía
180 Tlachichilco AVGM
181 Tlalixcoyan
182 Tlalnelhuayocan
183 Tlapacoyan
184 Tlaquilpa AVGM
185 Tlilapan AVGM
186 Tomatlán
187 Tonayán
188 Totutla
189 Túxpam AVGM
190 Tuxtilla
191 Ursulo Galván
192 Vega de Alatorre
193 Veracruz AVGM
194 Villa Aldama
195 Xoxocotla AVGM
196 Yanga
197 Yecuatla
198 Zacualpan
199 Zaragoza AVGM
200 Zentla
201 Zongolica AVGM
202 Zontecomatlán AVGM
203 Zozocolco de Hidalgo AVGM
204 Agua Dulce
205 El Higo
206 Nanchital
207 Tres Valles
208 Carlos A. Carrillo
209 Tatahuicapan de Juárez AVGM
210 Uxpanapa AVGM
211 San Rafael
212 Santiago Sochiapan

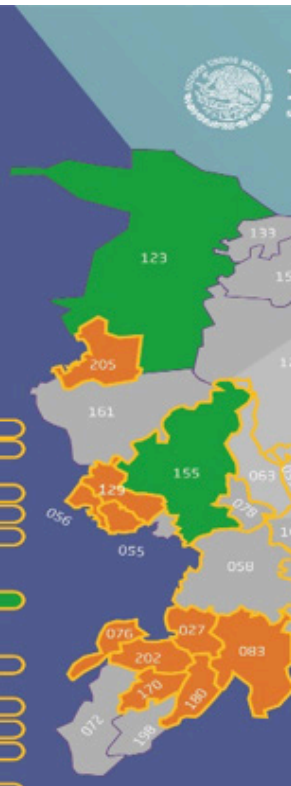

55 Municipios

AVGM
Alerta de Violencia de Género por Violencia Feminicida

11 Municipios Urbanos

44 Municipios con Población Predominantemente Indígenas

BIENESTAR
SECRETARÍA DE BIENESTAR

INDESOL
INSTITUTO NACIONAL DE DESARROLLO SOCIAL

PAIMEF

VERACRUZ GOBIERNO DEL ESTADO

SEGOB Secretaría de Gobierno

IVM Instituto Veracruzano de las Mujeres

VERACRUZ ME LLENA DE ORGULLO

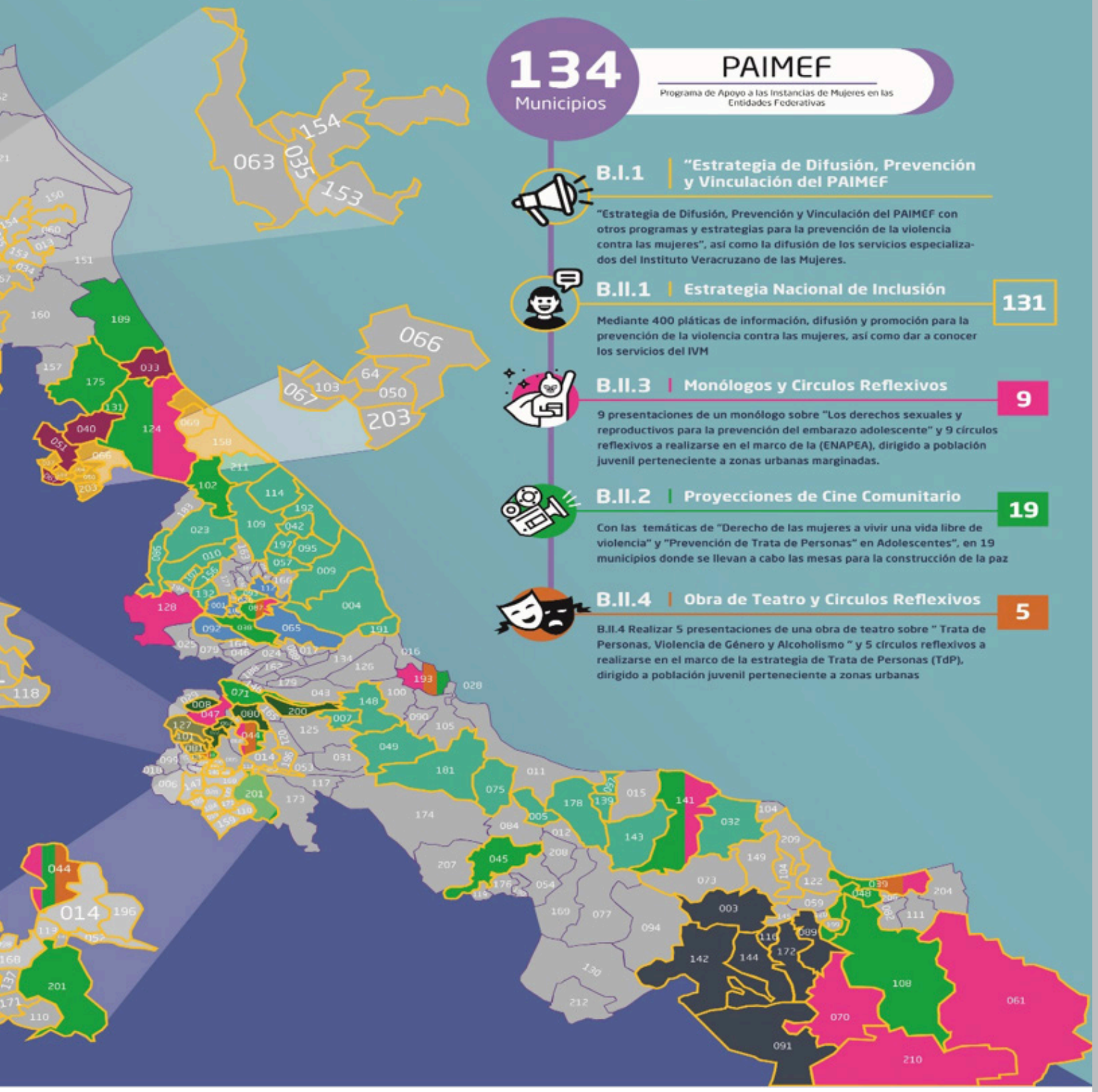

134 Municipios

PAIMEF

Programa de Apoyo a las Instancias de Mujeres en las Entidades Federativas

B.I.1 | "Estrategia de Difusión, Prevención y Vinculación del PAIMEF

"Estrategia de Difusión, Prevención y Vinculación del PAIMEF con otros programas y estrategias para la prevención de la violencia contra las mujeres", así como la difusión de los servicios especializados del Instituto Veracruzano de las Mujeres.

B.II.1 | Estrategia Nacional de Inclusión

131

Mediante 400 pláticas de información, difusión y promoción para la prevención de la violencia contra las mujeres, así como dar a conocer los servicios del IVM

B.II.3 | Monólogos y Circulos Reflexivos

9

9 presentaciones de un monólogo sobre "Los derechos sexuales y reproductivos para la prevención del embarazo adolescente" y 9 círculos reflexivos a realizarse en el marco de la (ENAPEA), dirigido a población juvenil perteneciente a zonas urbanas marginadas.

B.II.2 | Proyecciones de Cine Comunitario

19

Con las temáticas de "Derecho de las mujeres a vivir una vida libre de violencia" y "Prevención de Trata de Personas" en Adolescentes", en 19 municipios donde se llevan a cabo las mesas para la construcción de la paz

B.II.4 | Obra de Teatro y Circulos Reflexivos

5

B.II.4 Realizar 5 presentaciones de una obra de teatro sobre " Trata de Personas, Violencia de Género y Alcoholismo " y 5 círculos reflexivos a realizarse en el marco de la estrategia de Trata de Personas (TdP), dirigido a población juvenil perteneciente a zonas urbanas

PRESUPUESTO FEDERAL PARA LA PREVENCIÓN Y ATENCIÓN DE LA VIOLENCIA CONTRA LAS MUJERES

Se realizó la entrega del proyecto del Programa de Apoyo a las Mujeres en las Entidades Federativas (PAIMEF), al Instituto Nacional de Desarrollo Social (INDESOL), el cual promueve la formulación e implementación de políticas públicas a nivel estatal en la prevención y atención de la violencia contra las mujeres y en su caso, hijas e hijos y personas allegadas; destacando que este Instituto obtuvo la calificación máxima a nivel nacional, recibiendo un presupuesto de **$11,478,287.00** (Once millones cuatrocientos setenta y ocho mil doscientos ochenta y siete pesos 00/100 M.N.) que atenderá a 131 municipios, de los cuales se cubrirán los 11 urbanos y 44 indígenas que están dentro de la AVGM, beneficiando a más 3,500 mujeres.

Respecto de la convocatoria pública para la asignación de subsidios de Servicios de Refugio emitida por parte de la Secretaría de Salud, a través del Centro Nacional de Equidad de Género y Salud Reproductiva, el IVM obtuvo un monto de **$ 4, 566,065.40** (Cuatro millones quinientos sesenta y seis mil sesenta y cinco pesos 40/100 M.N.).

Eje 3. Promover los derechos humanos y el empoderamiento de las mujeres, en sus diferentes etapas de la vida.

TALLERES Y PLÁTICAS

A fin de promover los derechos de las mujeres y los valores que generan una cultura fundamentada en la igualdad, el IVM realizó acciones de difusión dirigidas a población abierta y a organizaciones de la sociedad civil. Los temas impartidos se clasificaron de la siguiente manera:

a) Marco normativo:

- Derechos de las Mujeres.
- Ley de Acceso a una Vida Libre de Violencia.
- Ley para la Igualdad entre Mujeres y Hombres.
- Ley 613 que crea el IVM.
- Políticas públicas con perspectiva de género.
- Lenguaje incluyente y no sexista.

b) Violencia

- Tipos y modalidades de la violencia.
- Circulo de la violencia.
- Síndrome de estrés postraumático.
- Síndrome de Estocolmo.
- Prevención de la violencia de género.
- Violencia en el noviazgo.
- Primeros auxilios psicológicos.
- Prevención de la violencia en contra de la niñez.
- Prevención del bullying en los espacios escolares.

c) Género

- Básico de género.
- Brechas de desigualdad entre mujeres y hombres.

d) Desarrollo económico

- Fortalecimiento de capacidades para emprender un negocio.
- Nuevas prácticas de atención al cliente, dirigidas a mujeres emprendedoras.

El IVM participó en el Foro Nacional "El futuro de las elecciones en México, libertades y tecnología", realizado por el Organismo Público Local Electoral (OPLE) en coordinación con la Universidad Cristóbal Colón.

Finalmente, cabe destacar que, a fin de transparentar los servicios otorgados por el Instituto, en coordinación con el Órgano Interno de Control de la Secretaría de Gobierno y la Contraloría General del Estado, se elaboró el Programa Anual de Trabajo 2019 de esa Contraloría Ciudadana, así como la instalación del Comité ciudadano que supervisa la aplicación de recursos y calidad de los servicios brindados a mujeres, por parte del MAE.